

TyfloCentrum
O L O M O U C

Ergones
S O C I Á L N Í F I R M A



VÝROČNÍ ZPRÁVA

TyfloCentrum Olomouc, o.p.s.
2015

Kontakty a důležité informace

TyfloCentrum Olomouc, o.p.s.

I. P. Pavlova 184/69, 779 00 Olomouc



585 423 737

e-mail: info@tyflocentrum-ol.cz

web: www.tyflocentrum-ol.cz



najdete nás i na facebooku

Banka: Fio banka, a.s. č. ú.: 2000580913/2010

IČ: 25 86 22 94

DIČ: CZ 25 86 22 94

Regionální střediska:

Olomouc:  583 034 528

Prostějov:  588 507 084

Přerov:  583 034 527

Šumperk:  588 508 059

Sociální firma Ergones

Heyrovského 421/35, 779 00 Olomouc



585 034 536

e-mail: info@ergones.cz

web: www.ergones.cz, www.ergones.eu

Banka: Fio banka, a.s. č. ú.: 2200369872/2010

Číslo živnostenského oprávnění: SMOL/109185/2013/OZIVN/Mur

OBSAH

| | |
|-----------------------------------------------------------------------------------------------------|-----------|
| 1. Statutární orgány společnosti a jejich složení k 31. 12. 2015 | 4 |
| 2. Změny Zakládací listiny a složení řídicích orgánů v průběhu roku 2015 | 4 |
| Organizační struktura sociální firmy Ergones – TyfloCentrum Olomouc, o.p.s. | 7 |
| Personální obsazení k 31. 12. 2015..... | 8 |
| 3. Slovo úvodem | 10 |
| 4. Odborné sociální poradenství..... | 11 |
| 6. Sociálně aktivizační služby | 13 |
| 7. Sociální rehabilitace - podpora zaměstnávání zrakově postižených | 17 |
| 8. Propagace a osvěta | 19 |
| 9. Doplnňkové činnosti | 21 |
| <i>Technická podpora</i> | <i>21</i> |
| <i>Odstraňování informačních bariér</i> | <i>21</i> |
| <i>Odstraňování architektonických a dopravních bariér</i> | <i>21</i> |
| <i>Půjčovna kompenzačních pomůcek</i> | <i>23</i> |
| 10. Zvyšování kvalifikace | 24 |
| 11. Sociální firma Ergones - Práce nevidomých a slabozrakých..... | 25 |
| 12. Výstava (Ne)viditelná Olomouc | 27 |
| 13. Zpráva o hospodaření v roce 2015 | 28 |
| <i>13.1. Rozvaha</i> | <i>28</i> |
| <i>13.2. Výsledovka</i> | <i>29</i> |
| <i>13.5. Zhodnocení účetní závěrky a údajů v ní obsažených</i> | <i>30</i> |
| 14. Závěrečné slovo a poděkování | 37 |
| Přílohy: | 39 |
| 1. Zpráva nezávislého auditora o ověření účetní závěrky a Výroční zprávy k 31. 12. 2015 | 39 |
| 2. Fotodokumentace..... | 39 |
| Příloha č. 1 - Zpráva nezávislého auditora o ověření účetní závěrky a Výroční zprávy k 31. 12. 2015 | 40 |
| Příloha č. 2 - Fotodokumentace..... | 42 |

Statutární orgány společnosti a jejich složení k 31. 12. 2015

Správní rada

Kvido Sandroni - předseda

Doc. PhDr. Irena Sobotková, CSc.

Mgr. Hana Skácelová

Dozorčí rada

Jan Spurný - předseda

Mgr. Antonín Dočkal

Květoslava Nejeschlebová

1. Změny Zakládací listiny a složení řídicích orgánů v průběhu roku 2015

V roce 2015 došlo ke změně ve složení Dozorčí rady. Od 1. 1. 2015 se novým členem a předsedou stal Mgr. Jan Spurný.

Organizační struktura TyfloCentra Olomouc, o.p.s.

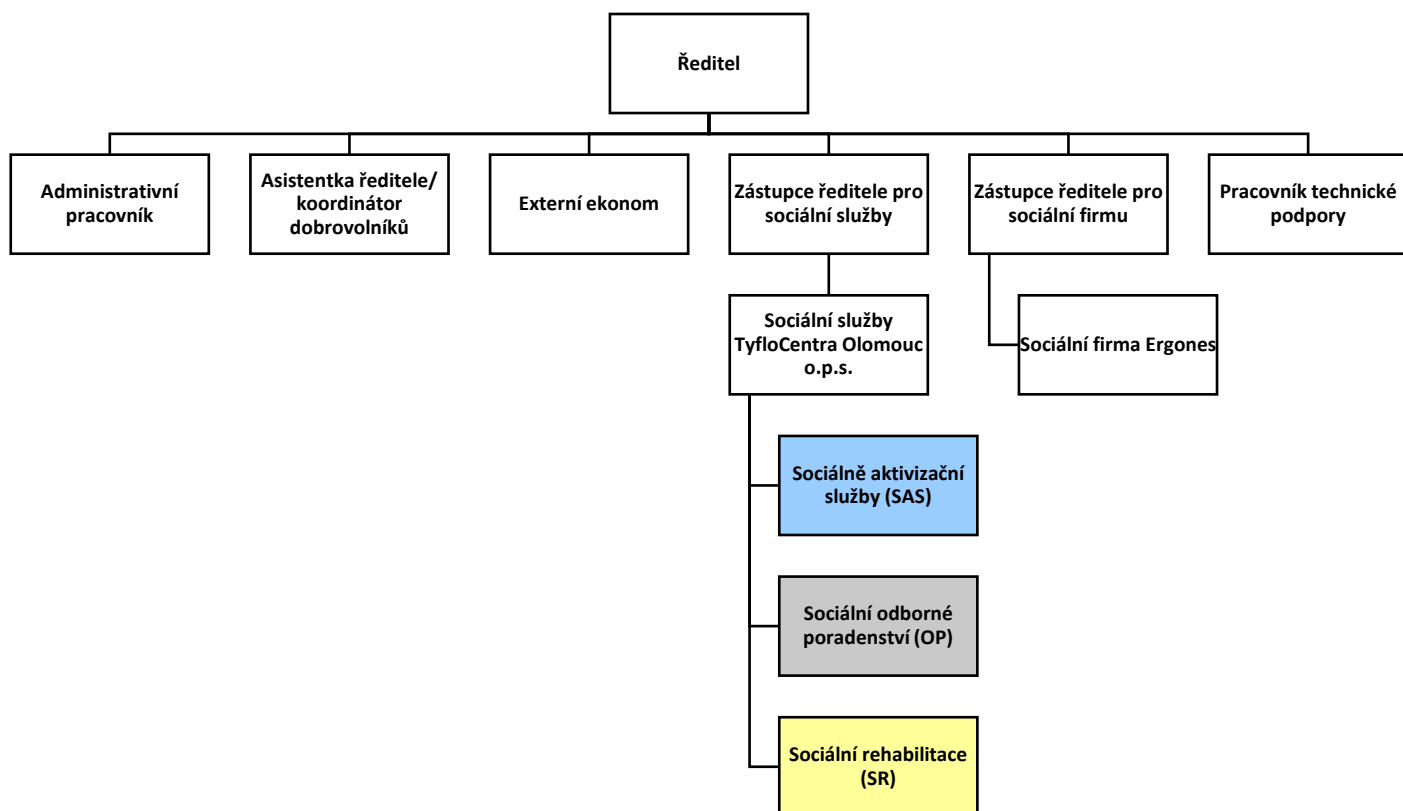

Organizační struktura sociálních služeb TyfloCentra Olomouc, o.p.s.

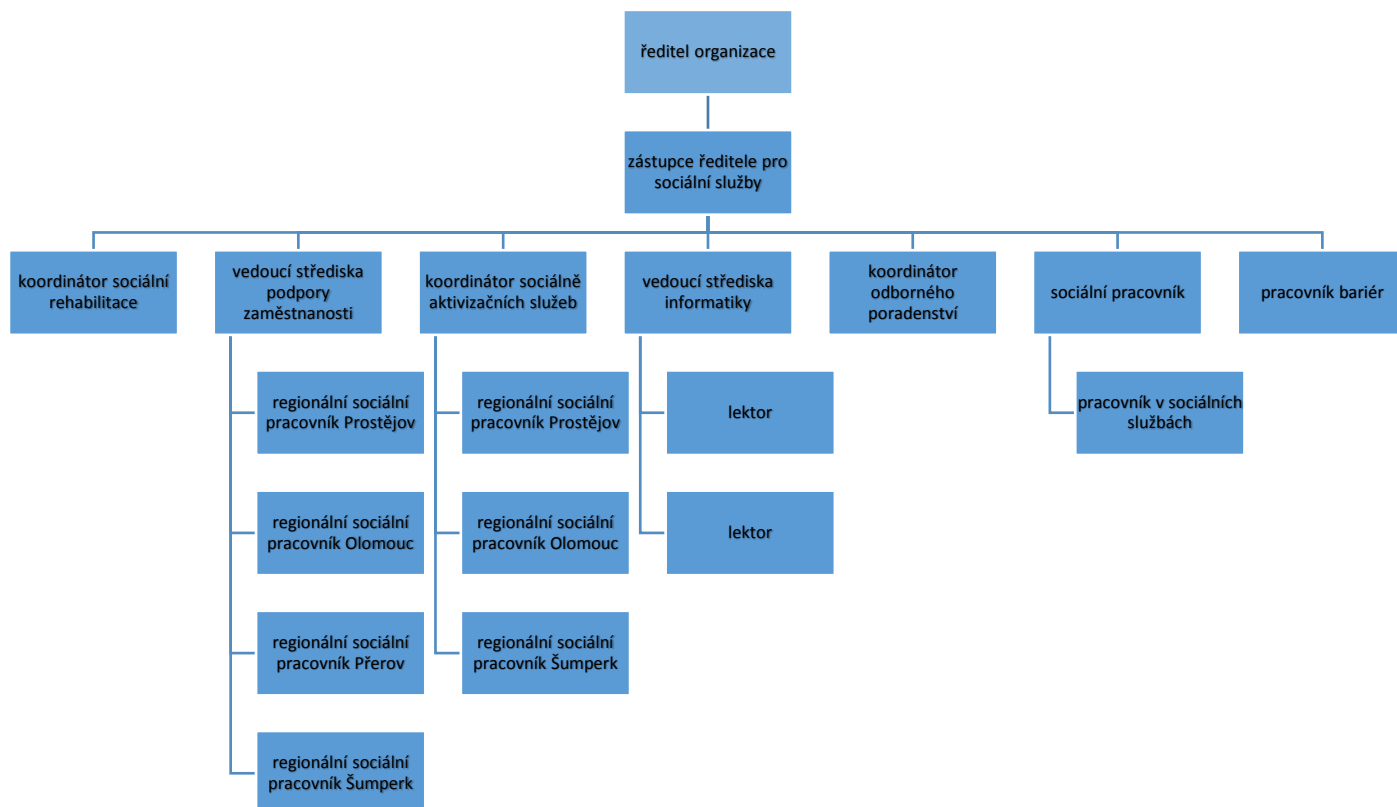

Organizační struktura sociální firmy Ergones – TyfloCentrum Olomouc, o.p.s.

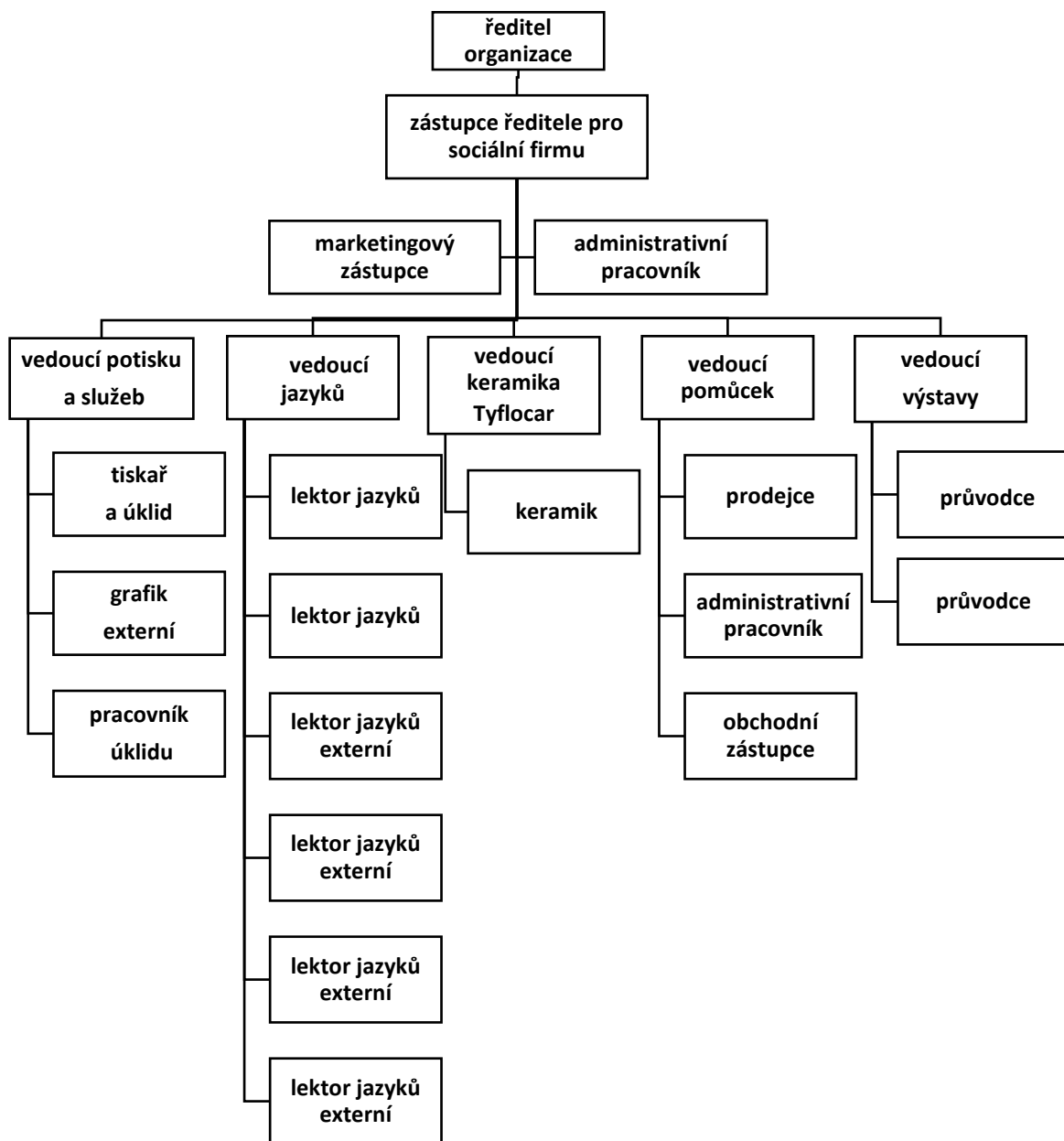

Personální obsazení k 31. 12. 2015

| | |
|---------------------------------------------|-----------------------|
| Ředitel | Mgr. Petr Zavadil |
| Asistent ředitele, koordinátor dobrovolníků | Ing. Zlatuše Tomanová |
| Administrativní pracovník | Jana Kvapilová |
| Zástupce ředitele pro sociální služby | Mgr. Věra Bartošová |
| Zástupce ředitele pro sociální firmu | Mgr. Petr Zavadil |

Sociálně aktivizační služby:

| | |
|-----------------------------------------|----------------------------|
| Koordinátor sociálně aktivizační služby | Mgr. Miroslava Chrastinová |
| Vedoucí střediska informatiky | Bc. Eva Bahounková |
| Lektor výpočetní techniky | Mgr. Lukáš Lacina |
| Lektor výpočetní techniky | Pavel Bárta |
| Regionální sociální pracovník Olomouc | Mgr. Miroslava Chrastinová |
| Regionální sociální pracovník Prostějov | Bc. Zuzana Znojilová |
| Regionální sociální pracovník Šumperk | Leona Šabršulová, DiS. |

Odborné sociální poradenství:

| | |
|-----------------------------------|--------------------|
| Koordinátor odborného poradenství | Bc. Eva Bahounková |
| Sociální pracovník | Bc. Eva Bahounková |
| Pracovník v sociálních službách | Pavel Bárta |

Sociální rehabilitace:

| | |
|-----------------------------------------|----------------------------|
| Koordinátor sociální rehabilitace | Mgr. Věra Bartošová |
| Vedoucí sociální pracovník | Mgr. Věra Bartošová |
| Regionální sociální pracovník Prostějov | Bc. Zuzana Znojilová |
| Regionální sociální pracovník Olomouc | Mgr. Miroslava Chrastinová |
| Regionální sociální pracovník Přerov | Mgr. Dagmar Staňková |
| Regionální sociální pracovník Šumperk | Leona Šabršulová, DiS. |

Doplňkové a ostatní služby:

| | |
|-----------------------------|------------------|
| Pracovník technické podpory | Pavel Ociepka |
| Pracovník bariér | Mgr. Petr Bradáč |

Sociální firma Ergones:

| | |
|--------------------------------------|------------------------------|
| Zástupce ředitele pro sociální firmu | Mgr. Petr Zavadil |
| Administrativní pracovník | Iveta Klemešová |
| Marketingový zástupce | Radka Miženková |
| Prodejce/vedoucí | Jiří Hladiš |
| Prodejce | Pavel Kolčava, DiS. |
| Administrativní pracovník | Ludmila Bednářová |
| Obchodní zástupce | Šárka Pečová |
| Vedoucí keramiky/TyfloCar | Ivan Kořenek |
| Keramik | Luboš Hrabal |
| Lektor jazyků/vedoucí | Mgr. Eva Daníčková |
| Lektor jazyků | Mgr. Petra Dvorská |
| Lektor jazyků | Bc. Zuzana Perrone Calábková |
| Tiskař/pracovník úklidu | Marcela Filasová |
| Pracovník úklidu | Alena Dočkalová |

Výstava (Ne)viditelná Olomouc

| | |
|---------------------------|-----------------------|
| Průvodce výstavou/vedoucí | Mgr. Romana Hladišová |
| Průvodce výstavou | Marie Rezková |
| Průvodce výstavou | Jana Strnadová |

2. Slovo úvodem

Uplynul další rok a rádi bychom Vás seznámili s činností a s výsledky práce TyfloCentra Olomouc o.p.s. včetně sociální firmy Ergones.

Rok 2015 byl jubilejní, neboť jsme si připomínali 15. výročí vzniku naší organizace. Během patnácti let existence jsme získali důvěru našich klientů, několika dalších olomouckých neziskových organizací a státních institucí. Tato důvěra nám byla potvrzena účastí klientů a zástupců různých subjektů na akcích k našim polokulatinám.

Co se týče činnosti TyfloCentra v roce 2015, můžeme být spokojeni. Neprožili jsme rok velkých inovací, ale snažili jsme se, aby stávající služby a aktivity byly vylepšovány.

Sociální rehabilitace pomohla dalším lidem, aby se prosadili na trhu práce, anebo aby se k tomuto kroku řádně připravovali. Tato služba funguje jak v Olomouci, tak i v regionálních střediscích.

Na základě této dobré zpětné vazby jsme rozšířili do regionů i sociálně aktivační služby, které byly k dispozici pouze v Olomouci. Klienti přivítali toto rozhodnutí a hojně využívali těchto služeb.

Sociální firma Ergones nám dělá radost a její nabízené služby a produkty jsou vyhledávány a kladně hodnoceny. Pozorovali jsme, že všechna oddělení si již vydělávají sama na sebe a jejich obrat je vyvážený.

Výstava (Ne)viditelná Olomouc byla ukončena, ale uvědomme si, že doba trvání této výstavy byla o šest měsíců delší, než se původně plánovalo. Můžeme ji považovat za úspěšnou, ale již jsme nemohli očekávat, že by v dalších letech poutala tolik pozornosti, jak tomu bylo doposud, neboť potenciální počet návštěvníků na Olomoucku se už s největší pravděpodobností vyčerpá.

Věřím, že po přečtení této výroční zprávy budete sdílet se mnou pocit spokojenosti s dosaženými výsledky, ale souhlasím i s těmi, kteří by chtěli upozornit nato, že by nebylo moudré usnout na vavřínech, protože neziskový sektor musí být stále připravený na neočekávané změny ve financování nebo ve výši dotací, jímž podléháme.

Ano, vedení TyfloCentra Olomouce o.p.s. myslí důkladně na tyto faktory a zato jim patří moje upřímné poděkování jako předsedy i jako klienta.

Kvido Sandroni
předseda Správní rady

3. Odborné sociální poradenství

Poslání služby

- Podporuje lidi se zrakovou vadou, aby se zorientovali ve své nepříznivé situaci, hledali a nacházeli její řešení.

Cíl služby

- Poskytujeme podporu a informace při hledání řešení v problematice v oblasti architektonických bariér, kompenzačních pomůcek a vzdělávání zvyšující samostatnost a uplatnění se ve společnosti.
- Zprostředkováváme kontakty při hledání řešení v problematice v oblasti návazných služeb společenského a pracovního uplatnění atd.
- Poskytujeme informace a pomoc v oblasti sociálně právní, pomoc při uplatňování práv, oprávněných zájmů a pomoc při obstarávání osobních záležitostí a napomáháme klientům nacházet optimální možnosti zvládnutí nebo řešení jejich nepříznivé sociální situace.

Zásady poskytované služby

- Neutrannost.
- Respekt a důstojnost.
- Flexibilita.
- Komplexnost.

Činnosti a aktivity

→ Sociální poradenství

Součástí sociálního poradenství je základní informování, poskytování informací o jednotlivých sociálních službách poskytovaných TyfloCentrem Olomouc, o.p.s. a o zprostředkování kontaktů na návazné služby, jež poskytuje Tyfloservis, SONS a další instituce. Vedle základního poradenství poskytujeme odborné sociální poradenství zaměřené na specifické potřeby cílové skupiny. Důležitým prvkem poradenství je plánování sociální služby s uživatelem, který se musí sám rozhodnout, které z nabízených služeb bude využívat, a jakým způsobem budou probíhat.

V rámci sociálního poradenství poskytujeme:

→ specifické informace klientům TyfloCentra Olomouc, o.p.s. a dalším novým zájemcům:

Z hlediska předmětu poradenství bylo poskytnuto:

- 93 intervencí týkajících se informací o TyfloCentru Olomouc, o.p.s. a jeho službách (obecné informace, podpora zaměstnávání, PC výuka, jazyky, bariéry aj.),
- 20 intervencí týkajících se sociálního poradenství (příspěvek na péči, vyřizování invalidity, sociální karta, změny v legislativě aj.),
- 30 intervencí ohledně kompenzačních pomůcek (kdy je nárok a kde vyřizovat – hůl, telefon, lupy, PC aj.),
- 125 intervencí z oblasti širší sociální problematiky.

→ odborné poradenství pro zájemce o zaměstnání z řad zrakově postižených:

Takto zaměřené poradenství se zabývá poskytováním informací pracovně právního charakteru a nasměrováním klienta na další pokračování při získávání informací, znalostí, dovedností s cílem orientace na trhu práce a vyhledání vhodného zaměstnání.

Z oblasti podpory zaměstnávání TyfloCentrum Olomouc, o.p.s. poskytlo v roce 2015 v rámci odborného poradenství celkem 61 poradenských intervencí ve prospěch klientů, týkajících se pracovně právního poradenství (zaměstnávání zdravotně postižených osob, aktivní politika zaměstnanosti, příspěvky ÚP, chráněné dílny aj.). Odborné poradenství je poskytováno i pro klienty 4 regionálních středisek, které se zaměřují na podporu zaměstnávání: Olomouc, Prostějov, Přerov a Šumperk.

→ konzultace o náročných kompenzačních pomůckách:

Odborný pracovník konzultuje se zájemci o kompenzační pomůcky jejich znalosti, schopnosti, možnosti (zrakové, motorické, sluchové, mentální ...) jejich potřeby a způsobilost využití pomůcky. Společně s klientem vyzkouší různé typy zařízení s hlasovým či hmatovým výstupem, nebo zvětšovacími programy a pak dohodnou, který z těchto typů je pro klienta nejvhodnější s přihlédnutím na stupeň zrakové vady, na jeho studijní či pracovní zařazení, na další profesní zájem, na fakt, zda žije samostatně ve své domácnosti apod. Poté odborný pracovník zajistí u specializovaného dodavatele technickou specifikaci a cenovou nabídku navržené pomůcky. Na základě konzultace s klientem sestaví vyjádření k žádosti o příspěvek (který poskytuje Úřad práce) a zprostředkuje nákup pomůcky u vybrané dodavatelské firmy. Dále spolu s klientem dohodnou zařazení do školení - je dohodnuta délka školení v obsluze náročných pomůcek.

V roce 2015 v rámci odborného poradenství jsme poskytli 210 poradenských intervencí. Toto odborné poradenství je poskytováno především pro klienty Olomouckého a Zlínského kraje. Pro klienty bylo vystaveno 30 vyjádření k žádosti o příspěvek na pořízení zvláštní pomůcky poskytovaný Úřadem práce.

Praktické informace:

| ODBORNÉ PORADENSTVÍ | | |
|--------------------------------------|------------|-----|
| Uživatelé služby (včetně anonymních) | počet osob | 305 |
| Muži | počet osob | 159 |
| Ženy | počet osob | 146 |
| Kontakty | počet | 287 |
| Intervence | počet | 252 |

Službu Odborné sociální poradenství v roce 2015 finančně podpořil Olomoucký kraj a statutární město Olomouc.

6. Sociálně aktivizační služby

Poslání služby:

Posláním sociálně aktivizační služby TyfloCentra Olomouc, o.p.s. je podpořit osoby se zrakovým postižením, aby získaly takové znalosti a dovednosti, které posilují jejich soběstačnost, a přispívají k jejich seberealizaci.

Cíl služby:

- Prostřednictvím vzdělávacích programů vybavit uživatele informacemi, znalostmi a dovednostmi, které povedou ke zprostředkování kontaktu se společenským prostředím.
- Prostřednictvím socioterapeutických aktivit a smysluplným využitím volného času podpořit proces seberealizace a minimalizace závislosti na jiných osobách.
- Poskytnutím podpory umožnit uplatnění práv a řešení běžných záležitostí uživatelů.

Zásady poskytované služby:

- Podpora.
- Samostatnost.
- Partnerství.
- Aktivita.

Činnosti a aktivity

V roce 2015 byla činnost financována:

- Dotace z rozpočtu Olomouckého kraje – Sociálně aktivizační služba.

Regionální malé projekty

- Město Olomouc: Sociálně aktivizační služby pro osoby se zrakovým znevýhodněním.
- Město Prostějov: Činnost TyfloCentra, o.p.s. regionálního pracoviště v Prostějově v roce 2015.
- Město Šumperk: Provoz regionálního střediska Šumperk.
- Realizaci jazykových kurzů (angličtina, němčina) v Prostějově podpořilo Město Prostějov.
- ČSOB: Využívání moderních platebních metod osobami se zrakovým postižením.

→ Vzdělávací aktivity

○ Kurzy obsluhy náročných elektronických kompenzačních pomůcek

Ve středisku informatiky a digitalizace pořádáme pro zájemce (naše klienty) kurzy obsluhy náročných elektronických kompenzačních pomůcek na bázi výpočetní techniky.

Nabídka těchto kurzů je následující: přípravné, základní a nástavbové.

Přípravné kurzy: jejich cílem je zjistit předpoklady pro samostatné ovládání speciálně upraveného počítače klientem a připravit jej na základní kurz.

Základní kurzy: jejich cílem je naučit klienta začátečníka, který získává kompenzační pomůcku poprvé nebo přechází na zcela jiný speciální software, základům práce s PC.

Základní zkrácené kurzy: jde především o zaškolení klientů, kteří získávají opakovaně kompenzační pomůcku na bázi výpočetní techniky, a tudíž dochází ke změnám v operačním systému, v aplikacích a ve speciálních programech v důsledku nových verzí těchto programů.

Nástavbové kurzy: mají za cíl klientům rozšířit dovednosti a znalosti, které získali v základním kurzu.

- **Využívání moderních platebních metod**

V roce 2015 jsme uspěli se svým projektem Využívání moderních platebních metod osobami se zrakovým postižením ve výběrovém řízení, které vyhlásila Československá obchodní banka, a. s. a v regionálních střediscích v Olomouci, Přerově, Šumperku a Prostějově jsme organizovali vzdělávací program pro osoby se zrakovým postižením, které chtějí získat informace a dovednosti v oblasti moderních platebních metod.

Cílem projektu bylo:

- Docílit snížení strachu osob se zrakovým postižením využívat moderních platebních metod.
- Naučit osoby se zrakovým postižením pracovat s internetovým bankovníctvím za pomoci speciálního software, který ozvučí či zvětší prostředí na monitoru počítače.
- Naučit nevidomé či slabozraké pracovat s ozvučeným bankomatem.
- Zvýšit samostatnost osob při manipulaci se svými finančními prostředky prostřednictvím moderních platebních metod.
- Informovat o rizicích půjček a úvěrů.

Výuka účastníků probíhala skupinově (teorie) i individuálně (1 lektor na 1 klienta praktická výuka např. ovládání ozvučeného bankomatu).

Účastníci vzdělávacího programu byli:

a) teoretickou formou výuky seznamování s:

- používáním platebních karet,
- ovládáním ozvučených bankomatů,
- platbami kartou u obchodníků,
- internetovým bankovníctvím,
- internetovými platbami prostřednictvím platebních karet.

b) praktickou formou výuky seznamování s:

- ovládáním ozvučených bankomatů,
- manipulací s internetovým bankovníctvím se speciálním programem, který ozvučí či zvětší prostředí osobě se zrakovým postižením,
- možnostmi ovládat svůj účet prostřednictvím mobilních aplikací na chytrých telefonech.

V roce 2015 byly realizovány následující kurzy výpočetní techniky:

- | | |
|-----------------------------------------------|---------------------------------------|
| • přípravný | 1 osoba, 8 vyučovacích hodin |
| • základní | 25 osob, 536 vyučovacích hodin |
| • nástavbový (doplňkový) | 27 osob, 477 vyučovacích hodin |
| • využívání moderních platebních metod | 9 osob, 9 vyučovacích hodin |

Kurzy byly v roce 2015 realizovány i v regionálních střediscích:

- Prostějov: Kostelecká 17, 796 01 Prostějov,

- Šumperk: 8. května 22, 787 01 Šumperk,
- Přerov: Čechova 2, 750 00 Přerov,
- Olomouc: I. P. Pavlova 69, 779 00 Olomouc.

- **Výuka cizích jazyků**

Další významnou vzdělávací aktivitou sociálně aktivizačních služeb je výuka cizích jazyků.

V roce 2015 byly realizovány následující kurzy výuky cizích jazyků:

- kurzy anglického jazyka v Prostějově a v Olomouci
- kurzy německého jazyka v Prostějově

Kurzy byly v roce 2014 realizovány i v regionálních střediscích:

- Prostějov: Kostelecká 17, 796 01 Prostějov,
- Olomouc: I. P. Pavlova 69, 779 00 Olomouc.

→ Socioterapeutické a volnočasové aktivity

Druhou významnou součástí sociálně aktivizačních služeb jsou volnočasové a klubové aktivity. Ty organizuje koordinátorka volnočasových aktivit, která sama zajišťuje většinu akcí, nebo si zve externí odborné spolupracovníky (lektory, pomocníky apod.). Pro některé z akcí využívá také spolupráce s praktikanty a dobrovolníky.

- **Pravidelné aktivity:**

- přednášky,
- besedy
- společné venčení vodících psů

- **Exkurze, výlety a workshopy:**

| | |
|-------------------------------------------------|---------------------|
| Zmrzlé Hanák | 21. 2. 2015 |
| Velikonoce v Čechách pod Kosířem | 4. 4. 2015 |
| Exkurze do svíčkárny, mýdlárny Rodas | 25. 4. 2015 |
| Exkurze do zubařského křesla | 27. 4. 2015 |
| Procházka po Plumlov | 26. 5., 30. 6. 2015 |
| Olomoucký vojenský den | 30. 5. 2015 |
| Příměstská rekondice | 28. 7. – 1. 8. 2015 |
| Pevnost poznání | 5. 8. 2015 |
| Návštěva květné zahrady a arcibiskupského zámku | 18. 8. 2015 |
| Výlet do Jeseníku | 19. 8. 2015 |
| Workshop Flora Olomouc | 20. 8. 2015 |
| Procházka biokoridorem | 25. 8. 2015 |

| | |
|----------------------------------------------|--------------|
| Exkurze do rekvalifikačního střediska Dědina | 8. 9. 2015 |
| Exkurze v očním středisku Ottlens | 5. 10. 2015 |
| Exkurze na vlakové nádraží | 17. 10. 2015 |
| Exkurze do čokoládovny Nestlé | 3. 11. 2015 |
| Vánoční trhy a Kočičí kavárna | 8. 12. 2015 |

○ **Kurzy**

- pletení z pedigu,
- kurz pohybových aktivit,
- kurz trénování paměti,
- kurz anglického, německého jazyka.

○ **Sportovní a pohybové aktivity:**

Tradičně podporujeme následující sportovní odvětví:

- zvuková střelba,
- pohybové aktivity
- turnaj v bowlingu
- účast na Chrlické žabě
- plavání.

Přehled (prezentačních) akcí:

| | |
|-----------------------------------------------------------------|--------------|
| VI. Společenský ples v Prostějově | 7. 7. 2015 |
| Prezentace sociálních služeb TC a pomůcek pro studenty VŠ (SPP) | 20. 3. 2015 |
| Bílý den | 20. 6. 2015 |
| Mistrovství ČR ve zvukové střelbě | 18. 10. 2015 |
| Den otevřených dveří TC Olomouc | 13. 11. 2015 |

Praktické informace

| SOCIÁLNĚ AKTIVIZAČNÍ SLUŽBA | | |
|-------------------------------------|------------|------|
| Uživatelé služby (uzavřená smlouva) | počet osob | 119 |
| Muži | počet osob | 46 |
| Ženy | počet osob | 73 |
| Kontakty | počet | 1149 |
| Intervence | počet | 1742 |

7. Sociální rehabilitace - podpora zaměstnávání zrakově postižených

Poslání služby

- Služby sociální rehabilitace poskytované TyfloCentrem Olomouc, o.p.s. směřují k dosažení samostatnosti, nezávislosti a soběstačnosti osob se zrakovým eventuálně s dalším postižením.

Cíl služby

- Podporujeme rozvoj a nácvik specifických schopností a dovedností vedoucích k sociálnímu začlenění, zvláště s ohledem na pracovní proces (podpora samostatnosti, využití zdrojů získávání informací aj.).
- Poskytujeme podporu při orientaci na trhu práce a vlastním pracovním uplatnění a zprostředkováváme kontakt se zaměstnavateli.
- Podporujeme rozvoj a nácvik specifických schopností a dovedností vedoucích k získání a udržení zaměstnání (komunikace, asertivita, měkké dovednosti, odborné znalosti aj.)
- Poskytujeme pomoc při uplatňování práv a oprávněných zájmů uživatelů při hledání zaměstnání a v pracovním procesu.

Zásady poskytované služby

- Podpora.
- Samostatnost.
- Aktivita.

Činnosti a aktivity

V rámci střediska byly realizovány činnosti, jejichž cílem bylo podpořit připravenost těžce zrakově postižených občanů pro volný trh práce a vyhledat vhodné zaměstnání.

V roce 2015 byla činnost financována:

- Individuální projekt Olomouckého kraje – Zajištění vybraných služeb sociální prevence v Olomouckém kraji.

Regionální malé projekty

- Město Olomouc: Sociální rehabilitace zaměřená na pracovní uplatnění pro osoby se zrakovým znevýhodněním.
- Město Přerov: Sociální služby pro zrakově postižené v Přerově - provoz regionálního střediska Přerov.
- Město Hranice: Cestovné a notebook pro terénní práci sociálního pracovníka.
- Město Prostějov: Činnost TyfloCentra, o.p.s. regionálního pracoviště v Prostějově v roce 2015.
- Město Šumperk: Provoz regionálního střediska Šumperk.
- Realizaci jazykových kurzů (angličtina, němčina) v Prostějově podpořilo Město Prostějov.

V roce 2015 Středisko podpory zaměstnanosti připravilo pro své klienty několik pravidelných kurzů a skupinových setkání a další vzdělávací či aktivizační činnosti.

V průběhu celého roku probíhalo individuální jednání se zájemci o zaměstnání, skupinové tematické Job cluby a klientům byla nabídnuta možnost využít Internet a PC k hledání zaměstnání a oslovování zaměstnavatelů, tvorba profesního profilu, diagnostiky vlastních schopností a dovedností a testů

kompetencí, asistence uchazečům při hledání zaměstnání a asistence u zaměstnavatele na pracovišti, zprostředkování PC kurzů jako pracovní pomůcky.

Celkem v rámci sociální rehabilitace proběhlo 43 tematických akcí pro klienty. Z některých původně jednorázových akcí se, díky oblibě klientů, staly pravidelné kurzy:

Kurz tvořivých rukou, Prostějov.

Pletení z letáků, Šumperk.

Práce nás baví, Šumperk.

Trénink paměti, Přerov.

Probíhaly pravidelné jazykové kurzy pro klienty:

Angličtina v Prostějově a Němčina v Prostějově.

Další vzdělávací či odborné akce:

Beseda o odstraňování bariér v Přerově, v Prostějově.

Beseda občanské poradny, Šumperk.

Představení kompenzačních pomůcek Přerov.

V rámci sociální rehabilitace probíhaly již tradičně:

Jobclub, Šumperk.

Exkurze (spojené s přednáškou o pracovních možnostech u potenc. zaměstnavatelů), Olomouc, Prostějov.

Setkání s předáním zkušeností při hledání zaměstnání, Přerov.

Součástí činnosti střediska je úzká spolupráce s úřady práce a institucemi poskytujícími návazné služby. V průběhu roku proběhly informační semináře a prezentační akce a ve všech regionálních střediscích byl na podzim pro veřejnost zorganizován den otevřených dveří střediska.

Pracovní úspěchy našich klientů

Celkem 22 našich klientů našlo v roce 2015 nové pracovní uplatnění nebo změnili zaměstnání díky podpoře sociálních pracovníků. Největší úspěchy jsme zaznamenali v regionálním středisku Přerov, kde se jednalo o 11 klientů, v Olomouci bylo úspěšných 5 klientů, v Šumperku 4 a v Prostějově 2. Jednalo se úvazky na pozicích zejména administrativních a úklidových prací. Našly se ale i pozice ve službách – průvodce výstavou, hotelnictví, masérství.

Praktické informace

| SOCIÁLNÍ REHABILITACE – podpora zaměstnanosti | | |
|------------------------------------------------------|------------|-----|
| Uživatelé služby (uzavřená smlouva) | počet osob | 53 |
| Muži | počet osob | 21 |
| Ženy | počet osob | 32 |
| Kontakty | počet | 382 |
| Intervence | počet | 492 |
| Tematické skupinové akce (Individuální projekt) | počet | 43 |
| Pravidelné jazykové kurzy (Individuální projekt) | počet | 2 |

8. Propagace a osvěta

Cílem propagační činnosti a osvěty je informovat širokou i odbornou veřejnost o jednotlivých aspektech života lidí se zrakovým postižením a o činnosti TyfloCentra Olomouc, o.p.s.

Přehled některých propagačních a osvětových akcí:

| | |
|---------------------------------------------------------------------------|------------------------|
| VI. společenský ples TyfloCentra Prostějov | 7. 2. 2015 |
| Tvarůžková střela | 30. 5. 2015 |
| Bílý den – Hamry u Prostějova | 20. 6. 2015 |
| Zubrfest | 27. 6. 2015 |
| Handicap rally | 6. 9. 2015 |
| Zápas HC Olomouc na podporu TyfloCentra | 13. 9. 2015 |
| Den otevřených dveří Šumperk, Prostějov – prezentace služeb TC veřejnosti | 11. 11. 2015 |
| Den otevřených dveří Přerov – prezentace služeb TC veřejnosti | 12. 11. 2015 |
| Den otevřených dveří Olomouc – prezentace služeb TC veřejnosti | 13. 11. 2015 |
| Vánoční trhy – prodej punče – stánek DMPŽ | 25. 11., 21. 12. 2015 |
| Stánek Prostějov | 27. 11. – 23. 12. 2015 |
| Koncert zpěvačky ZAZ Ostrava | 1. 12. 2015 |
| Česko zpívá koledy – Výstava (Ne)viditelná Olomouc | 9. 12. 2016 |

- ➔ Uskutečnilo se několik besed se žáky základních, středních i vysokých škol, které proběhly v našich regionálních střediscích.
- ➔ V propagaci problematiky zrakově postižených mezi veřejností nás podporují i regionální média zejména pak Český rozhlas Olomouc, Radio Proglas, ZZIP studio, Rádio Haná, R1 Morava, Olomoucký deník, Olomoucký večerník, ČTK a další.

Veřejná sbírka TyfloCentra „Pomáháme nevidomým“

V roce 2015 pokračovala veřejná sbírka „Pomáháme nevidomým“. Vzdělávání, aktivita, pracovní uplatnění - cesta k integraci nevidomých a těžce zrakově postižených.

Účelem sbírky je získat finanční prostředky na následující činnosti:

- ➔ Pořádání specializovaných vzdělávacích kurzů pro nevidomé a těžce zrakově postižené osoby.
- ➔ Nákup elektronických kompenzačních pomůcek pro půjčovnu provozovanou TyfloCentrem Olomouc, o.p.s., pro výuku a pracovní uplatnění nevidomých a těžce zrakově postižených osob.
- ➔ Organizování socioterapeutických a volnočasových aktivit, zejména pohybových a sportovních pro nevidomé a těžce zrakově postižené osoby.
- ➔ Podporu zaměstnávání osob se zrakovým, popř. jiným zdravotním postižením, v sociální firmě Ergones, zřízené a provozované TyfloCentrem Olomouc, o.p.s.

Všechny tyto činnosti TyfloCentra Olomouc, o.p.s. a sociální firmy Ergones podporují samostatnost a nezávislost nevidomých a těžce zrakově postižených osob, umožňují jejich seberealizaci, aktivní zapojení do běžného života a do pracovního procesu.

V roce 2015 byla sbírka konána následujícím způsobem:

- ➔ příspěvky na sbírkový účet
- ➔ pokladničky
- ➔ dárcovské textové zprávy (DMS)
- ➔ platby PaySec (Modrý život a Daruj správně).

V rámci sbírky spolupracujeme s občanským sdružením Fórum dárců, které nám poskytuje službu DMS a DMS Roční podpora.

9. Doplnkové činnosti

Technická podpora

Poskytujeme technickou podporu pro uživatele elektronických kompenzačních pomůcek. Jedná se o podporu úspěšného využívání náročných kompenzačních pomůcek (speciální zpřístupněná PC a další digitální zařízení) osobami s těžkým zrakovým postižením, zlepšení kvality jejich života (samostatnost, informovanost, příprava na práci, studium).

| | |
|--------------------------|-----|
| TECHNICKÁ PODPORA | |
| Počet technických zásahů | 80 |
| Počet konzultací | 125 |

Odstraňování informačních bariér

Zpřístupňování informací osobám zrakově postiženým v digitální formě, ve zvětšeném černotisku a v bodovém písmu. Informace byly podávány prostřednictvím e-mailového zasílání krátkých textových zpráv – MajExtraLine (pozvánky, dopravní informace). Zprávy byly zasílány několikrát týdně registrovaným anonymním odběratelům. V roce 2015 došlo k rozvoji služby formou SMS informačních zpráv, které jsou doručovány uživatelům přímo na mobilní telefon.

Informační zpravodaj Majáček 1x: č. 108, září 2015 – v rozsahu cca 15 stran ve zvětšeném černotisku, 36 až 40 stran v bodovém písmu, e-mailem. Odběrateli jsou zrakově postižení klienti, organizace (domovy pro seniory, Charita, organizace poskytující služby seniorům a zdravotně postiženým) a široká veřejnost.

| ZPRÁVY MAJÁČEK Extra Line a SMS info | | | | |
|---------------------------------------------|----------------|---------------|----------------|--------|
| leden -březen | duben - červen | červenec-září | říjen-prosinec | celkem |
| 34 | 36 | 43 | 23 | 136 |

Počet odběratelů: 312

Odstraňování architektonických a dopravních bariér

Činnosti a aktivity

K tradičním doplnkovým činnostem TyfloCentra patří neoddělitelně poradenství v oblasti odstraňování architektonických, dopravních a dalších bariér z hlediska potřeb zrakově postižených uživatelů.

V roce 2015 se uskutečnily následující aktivity:

- ➔ Konzultace a připomínky k bezbariérovým úpravám (projektantům, úřadům, prac. NIPI, apod.) 17x
- Rekonstrukce hlavního nádraží Olomouc (hlasové majáčky, vodící linie, popisky v Braillově písmu, ozvučení panelů odjezdů a další bezbariérové prvky pro nevidomé)
- bezbariérové úpravy v souladu s vyhl. 398/2009 Sb. na různých místech (rekonstrukce veřejných prostranství, hmatové a akustické úpravy železničních přejezdů, předzahrádky restaurací, výtahy, budovy pro veřejnost, apod.).

- Kontrola akustických prvků a technických zařízení: průběžně 1x měsíčně
- Řešení závad na technických zařízeních:
 - SZN (akustická signalizace semaforů pro chodce) 14x
 - hlasové majáčky OHM 6x
 - venkovní hlášení tramvají (číslo linky a směr jízdy) 6x
 - hlasové výstupy elektronických panelů (Inteligentní zastávky, panel EZOP, panely ČD) 8x
 - ozvučení výtahu, veřejné osvětlení, hlášení rozhlasu pro cestující 4x
- Řešení bariér v ulicích:
 - překážky čnicí do úrovně obličejů (přerostlá zeleň, dopr. značky, cedule, lešení, vysuté schodiště apod.) 8x
 - špatný stav chodníků a pěších komunikací, překážky a výkopy, bariérové předzahrádky restaurací, nebezpečné přecházení, zarostlé vodicí linie apod. 7x,
 - bariéry v interiérech – překážky na vodicích liniích, kontrastní označení schodiště, předměty čnicí do prostoru apod. 6x.
- Popisky v Braillově písmu:
 - označení WC, čísel, kanceláří apod. 18 ks
- Hlasové majáčky OHM – konzultace umístění a fráze:
 - Olomouc, hlavní nádraží 25x – připomínkování, spoluvytváření
- Propagace a informovanost o odstraňování bariér:
 - články v časopise Majáček, články v elektronické podobě (Majáček Extra Line, konference Olomoucko) 31x
 - beseda o bariérách pro klienty 6x
 - exkurze – rekonstrukce hlavního nádraží 2x
- Bezbariérová Olomouc, pracovní skupina: 2x
- řešení bariér na ohlášení klientů: 62x

Pracovník TyfloCentra se pravidelně zúčastňuje zasedání komise pro odstraňování bariér, které pořádá Magistrát města Olomouce. V roce 2015 byl realizován projekt „Reliéfní plánky pro osoby se zrakovým postižením“, který byl podpořen SMOL.

- Projekt: „Reliéfní plánky pro osoby se zrakovým postižením“
 - Výroba 1 reliéfního plánku „Olomouc – Nová Ulice“

Realizaci projektu podpořilo statutární město Olomouc poskytnutím finanční podpory ze svého rozpočtu v oblasti bezbariérové úpravy a bezbariérová doprava.

- Aktivity v rámci projektu „Vytváření bezbariérového prostředí pro osoby se zrakovým postižením na Střední Moravě“:

Výroba šesti reliéfních plánek:

- Litovel, centrum města
- Uničov, centrum města
- Prostějov, centrum města
- Šternberk, centrum města
- Šumperk, centrum města

Plánky slouží především nevidomým a těžce slabozrakým k získání představy a pochopení důležitých lokalit v centrech měst Olomouckého kraje.

Projekt podpořilo Ministerstvo pro místní rozvoj ČR.

- ➔ Aktivita v rámci projektu „Odstraňování bariér osobám se zrakovým postižením na území města Přerova a výroba reliéfních plánek“:

Výroba 3 reliéfních plánek:

- Přerov, vlakové nádraží
- Přerov, historické centrum města 1
- Přerov, historické centrum města 2

Projekt podpořilo město Přerov.

Praktické informace

| | | |
|-----------------------------------------------------------|---------------|----|
| ODSTRAŇOVÁNÍ ARCHITEKTONICKÝCH A DOPRAVNÍCH BARIÉR | | |
| Řešení bariér na ohlášení klientů | počet ohlášek | 62 |

Půjčovna kompenzačních pomůcek

V rámci půjčovny se zaměřujeme především na dvě oblasti pomůcek a to na náročné elektronické pomůcky a tandemová kola. Půjčujeme také některé pomůcky drobné denní potřeby, k dispozici jsou i digitální nebo páskové diktafony či ozvučený mobilní telefon. Pomůcky se půjčují zejména tehdy, když se uživateli jeho stávající pomůcka porouchá, a je na nějakou dobu v opravě, nebo když probíhá proces vyřizování pomůcky nové a klient ještě zařízení nevlastní. Aktuální seznam kompenzačních pomůcek, které nabízíme k zapůjčení je k dispozici na našich internetových stránkách v sekci Půjčovna kompenzačních pomůcek.

Služby půjčovny prezentujeme v jednotlivých regionech, na internetových stránkách TyfloCentra Olomouc, o.p.s. (www.tyflocentrum-ol.cz), na webových stránkách Olomouckého kraje: <http://kp.kr-olomoucky.cz/>.

| | | |
|-------------------------|----------------|----|
| PŮJČOVNA POMŮCEK | | |
| Dlouhodobé zápůjčky | počet výpůjček | 17 |
| Tandemová kola | počet výpůjček | 6 |

10. Zvyšování kvalifikace

V rámci zvyšování kvality služeb a činností TyfloCentra Olomouc, o.p.s. se pracovníci účastní vybraných školení, která zvyšují a rozvíjí jejich odbornost.

Školení:

M-CENTRUM: Poradenský proces v sociální práci, Sociální rehabilitace v práci s klientem, Sociální interakce v práci sociálního pracovníka, Porozumění roli pracovníka v sociálních službách, Krizová intervence II, Sebekoučování jako nástroj vlastního rozvoje, Hodnoty v sociální péči

Edupol: Specifika komunikace se seniory

NROS: Sociální inovace

Vzdělávací centrum Morava: Sociální služby - aktuality a praxe

M.H.S.: Základy plánování v soc. službách

Olomoucký kraj: Řídící dokumenty a směrnice NNO, Rozpočty a cash flow v NNO, Účetnictví a účetní závěrka NNO

Centrum pro komunitní práci východní Morava: Mezinárodním partnerstvím k inovaci rozvoje sociálních služeb prostřednictvím zapojení nezaměstnaných

Caritas: Exekuční řízení a ochrana práv uživatelů

Proutek: Hranice ve vztahu s klientem a práce s limity klientů

Odborné stáže: Pobytové rehabilitační a rekvalifikační středisko pro nevidomé Dědina, o.p.s., Alfa Handicap, Zahrada 2000

Supervize: 4 skupinové, 9 individuálních

Realizované vzdělávací aktivity odpovídaly potřebám jednotlivých pracovníků a provozu celého TyfloCentra Olomouc, o.p.s. Kvalita všech kurzů a seminářů byla na velmi dobré úrovni. Jednalo se především o akreditované vzdělávací akce. Tím byl naplněn požadavek zákona č. 108/2006 Sb., o sociálních službách, na povinné vzdělávání sociálních pracovníků a pracovníků v sociálních službách.

11. Sociální firma Ergones - Práce nevidomých a slabozrakých

V roce 2015 bylo průběžně v sociální firmě zaměstnáno 14 pracovníků, z toho 13 se zdravotním omezením. Do konce září 2015 vedl sociální firmu Ing. Vratislav Muzikant, který z firmy odešel, nyní jeho funkci zastává ředitel TyfloCentra Mgr. Petr Zavadil.

Firma provozuje svou činnost v následujících sekcích:

I. Prodej kompenzačních pomůcek

Tato sekce už má několikaleté zkušenosti, které dále rozvíjí a rozšiřuje. Je zaměřena především na prodej elektronických pomůcek pro zdravotně postižené, jako jsou lupy, ozvučené telefony a počítačové sestavy, které připravuje vždy dle potřeby a přání klienta. Prodejnost lup každoročně stoupá. Dále sekce poskytuje odborné poradenství a zaškolení. Spolupracovala s TyfloServisy v rámci ČR. Intenzivně se věnovala prezentaci pomůcek a ostatních produktů po celé republice, prezentovala se na akcích, které pořádala SONS, prováděla prezentace našich pomůcek pro pracovníky úřadu práce a pro jejich klienty.

II. Grafika a potisk

Grafika:

V této sekci jsme zhotovovali zakázky pro různé subjekty:

- pro neziskové organizace: o.s.Internet Poradna, Klub českých turistů,
- pro podnikatelský sektor: firma RS BeneServis s.r.o., Trigema, a.s., www.avacon.cz.s.r.o., DSD Dostál, WANZL spol.sro, HBC Steel guaranteed machining s.r.o.

Zpracovávaly a tiskly se různé publikace, plakáty, letáky, pozvánky, vizitky, kalendáře, pohlednice, ale také i trička, tašky apod.

Potisk:

Sublimační potisk se zhotovoval pro město Konice, Městské kulturní zařízení Uničov, ZŠ a MŠ Slatinice a dále především pro drobné zákazníky.

Potiskovaly se hrnky, trička, puzzle, reflexní vesty, zástěry i stínítka na auta. Pokračovali jsme ve spolupráci s již osvědčenými firmami.

III. Úklid

Pracovníci této sekce prováděli úklid ve dvou firmách a to v Tyfloservisu a ve firmě Fair Credit International SE. Také zajišťovali úklid v prostorách TyfloCentra Olomouc, o.p.s. a Ergonesu.

IV. TyfloCar

Tato sekce nadále poskytuje převoz zdravotně postiženým spoluobčanům a seniorům při cestách na úřad, k lékaři, na nákup. Poskytujeme také pomoc mimo vozidlo a při doprovodu a odnosu nákupu.

V. Keramika

V keramické dílně se především vyráběly misky. Velká část produkce byla určena na akci Den lidí bez domova. Tyto misky objednaly a zakoupily firmy NB Oiltec,s.r.o., Finesa Consulting, Fofrnet Olomouc. Při realizaci této zakázky vypomáhala po část roku 1 pracovnice na DPP. Dále se sekce zaměřila na školní a předškolní zařízení, pro které vyráběla polotovary z keramiky. Dodávali jsme například do ZŠ Rožňavská, MŠ Barevný svět, MŠ 1. Olomoucká, MŠ Wolkerova, ZŠ a MŠ SV. Kopeček, MŠ Samotišky MŠ Michalské stromořadí, ZŠ a MŠ Řezníčkova a DDM Olomouc. Mezitím se pokračovalo ve výrobě drobné a užitkové keramiky, která se prodávala na výstavě (NE)Viditelná Olomouc, jarmarcích Jitra a drobným odběratelům.

VI. Jazyková sekce

V této sekci se vyučuje francouzský, italský, anglický a německý jazyk. Největší zájem ze strany klientů je o výuku přes Skype, která umožňuje vzdělávání širšímu okruhu klientů, které máme napříč celou republikou. Během roku v této sekci pracovali 3 stálé lektorky a 4 lektorky na DPP, které vyučovaly němčinu, angličtinu a italštinu. Sekce dělala i drobné překlady a to pro firmu Skřivánek a FIRULIEST,s.r.o.

12. Výstava (Ne)viditelná Olomouc

V průběhu roku 2015 navštívilo výstavu přes 2500 návštěvníků z celé ČR. Významný podíl činily školní skupiny (např. ZŠ Karolinka, ZŠ a MŠ prof. V. Vejvodského Olomouc, ZŠ Svatoplukova a další). Návštěvníci měli možnost seznámit se prožitkovou formou s problematikou nevidomých a slabozrakých, vyzkoušet si na vlastní kůži pobyt v absolutní tmě, získat autentické zážitky ze života nevidomých od průvodců výstavou. Dále se seznámili s tím, jakou pomoc nevidomí a slabozrací v běžném životě vítají a jak je s nabídkou pomoci oslovit.

V rámci výstavy byly zaměstnány celkem 4 osoby se zrakovým (či jiným) postižením, čímž výstava přispěla ke snižování nezaměstnanosti nevidomých a slabozrakých, která se pohybuje přes 70 %. Nelze však mluvit pouze o pracovním uplatnění přímo na výstavě, ale samotná výstava zajišťovala práci dalším takto postiženým lidem, neboť ti pracují v sociální firmě Ergones, kterou založilo TyfloCentrum Olomouc, o.p.s. a vyráběli pro výstavu různé výrobky z keramiky, které si mohli lidé na výstavě koupit a tím podpořit právě zaměstnávání zrakově a jinak znevýhodněných a sociální služby pro zrakově postižené.

Kromě výrobků sociální firmu Ergones byly na výstavě dále prezentovány výrobky a služby sociálních firem a pracovníků s různým zdravotním postižením nejen z Olomouce, ale i z dalších měst Olomouckého kraje (Prostějov, Přerov) a výrobky žáků se zrakovým postižením ze ZŠ profesora Vejvodského v Olomouci.

Akce konané na výstavě

- Krása pro oči i ruce - expozice florálních objektů
- Česko zpívá koledy – 9. 12. 2015

Provoz výstavy v roce 2015 finančně podpořili: Nadace Partnerství v rámci švýcarsko-české spolupráce, Olomoucký kraj, Ministerstvo kultury a Statutární město Olomouc.

Výstava (Ne)viditelná Olomouc byla ukončena dne 19. 12. 2015.

13. Zpráva o hospodaření v roce 2015

13.1. Rozvaha

výčet položek podle

vyhlášky č. 504/2002 Sb.

ve znění vyhlášky č. 476/2003 Sb.

ROZVAHA (Bilance) v plném rozsahu

ke dni ...31. prosince ...2015
(v tisících Kč)

IČ

25862294

Název, sídlo, právní forma a předmět činnosti účetní jednotky

Název TyfloCentrum Olomouc o.p.s.

Sídlo I.P.Pavlova 184/69
779 00 Olomouc

právní forma obecně prospěšná společnost

předmět činnosti sociální služby
pro tělesně postižené občany

| AKTIVA | | Číslo řádku | Stav k prvnímu dni účetního období | Stav k posled. dni účetního období |
|-----------------------------------------------------------------|------------------------------|-------------|------------------------------------|------------------------------------|
| A. Dlouhodobý majetek celkem | Součet ř. 2+10+21+29 | 1 | 1 048 | 468 |
| I. Dlouhodobý nehmotný majetek celkem | Součet ř. 3 až 9 | 2 | 107 | 107 |
| 4. Drobný dlouhodobý nehmotný majetek | | 6 | 107 | 107 |
| II. Dlouhodobý hmotný majetek celkem | Součet ř. 11 až 20 | 10 | 1 582 | 1 613 |
| 3. Stavby | | 13 | 229 | 151 |
| 4. Samostatné movité věci a soubory movitých věcí | | 14 | 910 | 910 |
| 7. Drobný dlouhodobý hmotný majetek | | 17 | 443 | 552 |
| IV. Oprávky k dlouhodobému majetku celkem | Součet ř. 30 až 40 | 29 | -641 | -1 252 |
| 4. Oprávky k drobnému dlouhodobému nehmotnému majetku | | 33 | -107 | -107 |
| 6. Oprávky ke stavbám | | 35 | | -2 |
| 7. Oprávky k samostatným movitým věcem a souborům movitých věcí | | 36 | -511 | -591 |
| 10. Oprávky k drobnému dlouhodobému hmotnému majetku | | 39 | -23 | -552 |
| B. Krátkodobý majetek celkem | Součet ř. 42+52+72+81 | 41 | 4 140 | 5 157 |
| I. Zásoby celkem | Součet ř. 43 až 51 | 42 | 541 | 709 |
| 7. Zboží na skladě a v prodejnách | | 49 | 541 | 709 |
| II. Pohledávky celkem | Součet ř. 53 až 71 | 52 | 185 | 662 |
| 1. Odběratelé | | 53 | 77 | 69 |
| 4. Poskytnuté provozní zálohy | | 56 | 107 | 67 |
| 5. Ostatní pohledávky | | 57 | 1 | 3 |
| 12. Nároky na dotace a ostatní zúčtování se státním rozpočtem | | 64 | | 523 |
| III. Krátkodobý finanční majetek celkem | Součet ř. 73 až 80 | 72 | 3 396 | 3 775 |
| 1. Pokladna | | 73 | 142 | 43 |
| 2. Ceniny | | 74 | | 4 |
| 3. Účty v bankách | | 75 | 3 254 | 3 728 |
| IV. Jiná aktiva celkem | Součet ř. 82 až 84 | 81 | 18 | 11 |
| 1. Náklady příštích období | | 82 | 18 | 11 |
| AKTIVA CELKEM | ř. 1+41 | 85 | 5 188 | 5 625 |

| PASIVA | | Číslo řádku | Stav k prvnímu dni účetního období | Stav k posled. dni účetního období |
|----------------------------------------------------------------------------|--------------------------------|-------------|------------------------------------|------------------------------------|
| A. Vlastní zdroje celkem | Součet ř. 87 + 91 | 86 | 3 789 | 4 665 |
| I. Jmění celkem | Součet ř. 88 až 90 | 87 | 678 | 600 |
| 1. Vlastní jmění | | 88 | 678 | 600 |
| II. Výsledek hospodaření celkem | Součet ř. 92 až 94 | 91 | 3 111 | 4 065 |
| 1. Účet výsledku hospodaření | | 92 | | 954 |
| 2. Výsledek hospodaření ve schvalovacím řízení | | 93 | 963 | |
| 3. Nerozdělený zisk, neuhrazená ztráta minulých let | | 94 | 2 148 | 3 111 |
| B. Cizí zdroje celkem | Součet ř. 96+98+106+130 | 95 | 1 399 | 960 |
| II. Dlouhodobé závazky celkem | Součet ř. 99 až 105 | 98 | | 50 |
| 7. Ostatní dlouhodobé závazky | | 105 | | 50 |
| III. Krátkodobé závazky celkem | Součet ř. 107 až 129 | 106 | 1 399 | 811 |
| 1. Dodavatelé | | 107 | 110 | 38 |
| 3. Přijaté zálohy | | 109 | 509 | 112 |
| 4. Ostatní závazky | | 110 | 100 | 20 |
| 5. Zaměstnanci | | 111 | 304 | 300 |
| 7. Závazky k institucím soc. zabezpečení a veřejného zdravotního pojištění | | 113 | 136 | 131 |
| 9. Ostatní přímé daně | | 115 | 10 | 6 |
| 10. Daň z přidané hodnoty | | 116 | 140 | 102 |
| 11. Ostatní daně a poplatky | | 117 | 1 | 2 |
| 17. Jiné závazky | | 123 | 11 | |
| 22. Dohadné účty pasivní | | 128 | 78 | 100 |
| IV. Jiná pasiva celkem | Součet ř. 131 až 133 | 130 | | 99 |
| 2. Výnosy příštích období | | 132 | | 99 |
| PASIVA CELKEM | ř. 86 + 95 | 134 | 5 188 | 5 625 |

Okamžik sestavení:
úterý 21. červen 2016

TyfloCentrum
OLOMOUČ
Poskytovatel sociálních služeb
produkcí a výrobků
TyfloCentrum Olomouc, s.p.a.
I.P.Pavlova 184/69, 779 00 Olomouc
IČ: 25862294, DIČ: CZ25862294

Podpis vedoucího úč.jednotky:
Mgr. Petr Zavadiš

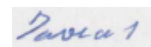

Telefon:

13.2. Výsledovka

| | | |
|-------------------------------------------------|----------------------------------------------------|-----------------------------------------------------------------------|
| Výčet položek podle vyhlášky č. 504/2002 Sb. | Výkaz zisku a ztráty v plném rozsahu | Název, sídlo, právní forma a předmět činnosti účetní jednotky |
| ve znění vyhlášky č. 476/2003 Sb. | ke dni ...31. prosince.....2015 (v tisících Kč) | Název účetní jednotky TyfloCentrum Olomouc o.p.s. |
| | IČ 25862294 | Sídlo I.P.Pavlova 184/69 779 00 Olomouc |
| | | právní forma obecně prospěšná společnost |
| | | předmět činnosti sociální služby pro tělesně postižené spoluobčany |

| A. | Náklady | Číslo řádku | Činnosti | | |
|------|--------------------------------------------------------------------------|-------------|--------------|--------------|---------------|
| | | | hlavní | vedlejší | celkem |
| I. | Spotřebované nákupy celkem | 2 | 6 555 | 4 672 | 11 227 |
| | 1. Spotřeba materiálu | 3 | 239 | 2 967 | 3 206 |
| | 2. Spotřeba energie | 4 | 108 | 43 | 151 |
| | 3. Spotřeba ostatních neskladovatelných dodávek | 5 | 10 | | 10 |
| | 4. Prodané zboží | 6 | 1 | 189 | 190 |
| II. | Služby celkem | 7 | 957 | 803 | 1 760 |
| | 5. Opravy a udržování | 8 | 2 | 7 | 9 |
| | 6. Cestovné | 9 | 54 | 20 | 74 |
| | 7. Náklady na reprezentaci | 10 | 3 | 4 | 7 |
| | 8. Ostatní služby | 11 | 898 | 772 | 1 670 |
| III. | Osobní náklady celkem | 12 | 4 609 | 586 | 5 195 |
| | 9. Mzdové náklady | 13 | 3 537 | 471 | 4 008 |
| | 10. Zákonné sociální pojištění | 14 | 1 072 | 115 | 1 187 |
| IV. | Daně a poplatky celkem | 18 | | 10 | 10 |
| | 14. Daň silniční | 19 | | 2 | 2 |
| | 16. Ostatní daně a poplatky | 21 | | 8 | 8 |
| V. | Ostatní náklady celkem | 22 | 554 | 69 | 623 |
| | 21. Kursové ztráty | 27 | | 33 | 33 |
| | 24. Jiné ostatní náklady | 30 | 554 | 36 | 590 |
| VI. | Odpisy, prodaný majetek, tvorba rezerv a opravných položek celkem | 31 | 77 | 5 | 82 |
| | 25. Odpisy dlouhodobého nehmotného a hmotného majetku | 32 | 77 | 5 | 82 |
| | Náklady celkem | 43 | 6 555 | 4 672 | 11 227 |

| B. | Výnosy | Číslo řádku | Činnosti | | |
|------|--------------------------------------------------|-------------|---------------|--------------|---------------|
| | | | hlavní | vedlejší | celkem |
| I. | Tržby za vlastní výkony a za zboží celkem | 45 | 6 619 | 5 562 | 12 181 |
| | 1. Tržby za vlastní výrobky | 46 | | 2 725 | 2 725 |
| | 2. Tržby z prodeje služeb | 47 | 57 | 1 119 | 1 176 |
| | 3. Tržby za prodané zboží | 48 | 1 | 1 705 | 1 706 |
| IV. | Ostatní výnosy celkem | 59 | 69 | 13 | 82 |
| | 15. Úroky | 63 | 1 | | 1 |
| | 16. Kursové zisky | 64 | | 9 | 9 |
| | 18. Jiné ostatní výnosy | 66 | 68 | 4 | 72 |
| VI. | Přijaté příspěvky celkem | 75 | -1 723 | | -1 723 |
| | 27. Přijaté příspěvky (dary) | 77 | -1 723 | | -1 723 |
| VII. | Provozní dotace celkem | 79 | 8 215 | | 8 215 |
| | 29. Provozní dotace | 80 | 8 215 | | 8 215 |
| | Výnosy celkem | 81 | 6 619 | 5 562 | 12 181 |
| C. | Výsledek hospodaření před zdaněním | 82 | 64 | 890 | 954 |
| D. | Výsledek hospodaření po zdanění | 84 | 64 | 890 | 954 |

Okamžik sestavení:
úterý 21. červen 2016

TyfloCentrum
OLOMOUC
Poskytovatel sociálních služeb
pro slabozraké a nevidomé
TyfloCentrum Olomouc, o.p.s.
I. P. Pavlova 184/69, 779 00 Olomouc
IČ: 25862294, DIČ: CZ25862294 (p)

Podpis vedoucího úč.jednotky:

Mgr. Petr Zavadil
Telefon:

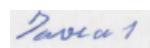

13.3. Příloha k účetní závěrce

Příloha k účetní závěrce

k rozvahovému dni 31. 12. 2015

sestavená na základě osnovy dané § 30 vyhlášky č. 504/2002 Sb.

| | |
|------------------------------|---------------------------------------|
| Název účetní jednotky | TyfloCentrum Olomouc, o.p.s. |
| Sídlo účetní jednotky | I. P. Pavlova 184/ 69, 779 00 Olomouc |
| Identifikační číslo | 258 62 294 |
| Právní forma účetní jednotky | Obecně prospěšná společnost |

| | | |
|------------------|----------------|---------------------------------------------------------------------------------------------------------------------------------------------------------------------------------------------------------------------------------------------------------------------------------------------------------------------------------------------------------------------------------------------------------------------------------------------------------------------------------------------------------------------------------------------------------------------------------------------------------------------------------------------------------------------------------------------------------------------------------------------------------------------------------------------------------------------------------------------------------------------------------------------------------------------------------------------------------------------------------------------------------------------------------------------------------------------------------------------------------------------------------------------------------------------------------------------------------------------------------------------------------------------------------------------------|
| Předmět činnosti | hlavní činnost | <p>a) poskytuje nevidomým, slabozrakým a jinak zdravotně postiženým občanům s cílem usnadnění života, dosažení maximální míry samostatnosti a nezávislosti na pomoci jiných osob a podpory integrace takto postižených klientů do společnosti tyto služby: - poradenství, vzdělávání a proškolení v oblasti zdravotní a sociální a v oblasti obsluhy pomůcek a zařízení kompenzujících vadu a usnadňujících život; - rehabilitaci a rekvalifikaci; - zpřístupňování informací včetně učebnic, učebních a studijních materiálů nebo vydávání brožur, bulletinů a časopisů pro zdravotně postižené a o zdravotně postižených; - odstraňování bariér včetně úprav pracovišť pro zdravotně postižené občany; - vytváření speciálních pracovních míst pro zdravotně postižené občany a poradenská činnost s pracovním uplatněním související; - služby osobní asistence a další služby sociální péče;- provozování aktivit účelného využívání volného času.</p> <p>b) realizuje poradenské, vzdělávací a konzultační činnosti v oblasti péče o zrakové a jinak zdravotně postižené občany se specifickými potřebami pro pracovníky školství, neziskových organizací a jiných subjektů, pořádání seminářů o problematice nevidomých a jinak zdravotně postižených občanů se specifickými potřebami;</p> |
|------------------|----------------|---------------------------------------------------------------------------------------------------------------------------------------------------------------------------------------------------------------------------------------------------------------------------------------------------------------------------------------------------------------------------------------------------------------------------------------------------------------------------------------------------------------------------------------------------------------------------------------------------------------------------------------------------------------------------------------------------------------------------------------------------------------------------------------------------------------------------------------------------------------------------------------------------------------------------------------------------------------------------------------------------------------------------------------------------------------------------------------------------------------------------------------------------------------------------------------------------------------------------------------------------------------------------------------------------|

| | | |
|--|---------------------|---------------------------------------------------------------------------------------------------------------------------------------------------------------------------------------------------------------------------------------------------------------------------------------------------------------------------------------------------------------------------------------------------------------------------------------------------------------------------------------------------------------------------------------------------------------------------------------------------------------------------------------------------------------------------------------------------------------------------------------------------------------------------------------------------------------------------------------------------------------|
| | hospodářská činnost | provozuje sociální firmu, která je součástí obecně prospěšné společnosti a řídí se principy sociální ekonomiky: - cílem sociální firmy je především zaměstnávat osoby se zdravotním postižením, zejména osoby zrakově postižené, a to minimálně 40 % z celkového počtu zaměstnanců; - zdravotně postižení pracovníci budou zapojeni do řídicích procesů sociální firmy, - v rámci činnosti sociální firmy bude realizován prodej produktů a poskytování služeb pro zdravotně postižené, výroba, prodej produktů a poskytování služeb firmám, státním a nestátním organizacím, veřejnosti; - zisk z činnosti bude reinvestován zpět do sociální firmy a použit na provozní náklady, investice nebo vzdělávací aktivity pro pracovníky v minimální výši 51 % - zdravotně postižení pracovníci sociální firmy, dodavatelé a odběratelé budou z Olomouckého kraje |
| | další činnost | |

A. Právní subjektivita účetní jednotky

| | | |
|---------------------------------------------|-----------------------------------------|-------------------|
| Vznik právní subjektivity | 28. 8. 2000 | |
| Místo registrace | Krajský soud v Ostravě | |
| | Rejstřík obecně prospěšných společností | |
| Statutární orgány | Ředitel organizace | Mgr. Petr Zavadil |
| Organizační jednotky s právní subjektivitou | účetní jednotka nemá | |

B. Účetní jednotka není založena na majetkových účastech.

C. Základní údaje o účetnictví

| | |
|---------------|-----------------------------------|
| Účetní období | 1. ledna 2015 – 31. prosince 2015 |
|---------------|-----------------------------------|

| | |
|----------------------------------------------------------------------------|--------------------------------------------------------------------------------------------------------------------------------------------------------------------------------------------------------------------------------------------------------------------------------------------------------------------------------------------------------------------------------------------------------------------------------------------------------------------------------------------------------------------------------------------------------------------------------------------------------|
| Použité účetních metody | Účetnictví metody vycházejí z vyhlášky č. 504/2002 Sb., kterou se provádějí některá ustanovení zákona o účetnictví, pro účetní jednotky, u kterých hlavním předmětem činnosti není podnikání. |
| Způsob zpracování účetních záznamů | Účetní záznamy jsou zpracovány účetní pomocí software Pohoda společnosti Stormware Jihlava. |
| Způsob a místo úschovy účetních záznamů | Originální účetní doklady jsou průběžně ukládány ve společnosti, po závěrce jsou archivovány v sídle společnosti; účetní záznamy jsou archivovány na datovém médiu ve společnosti |
| Aplikace obecných účetních zásad | |
| Způsoby oceňování a odpisování | <ul style="list-style-type: none"> • účtování zásob zboží je prováděno způsobem B evidence zásob, • oceňování nakupovaných zásob je prováděno ve skutečných pořizovacích cenách zahrnujících: cenu pořízení, vedlejší pořizovací náklady (dopravné, clo, provize, pojistné, jiné). • odpisový plán účetních odpisů dlouhodobého hmotného majetku sestavila účetní jednotka dle předpokládaného opotřebení zařazovaného majetku odpovídajícího běžným podmínkám jeho používání. Odpisový plán byl sestaven dle příslušných ustanovení zákona o daních z příjmů. |
| Způsob stanovení oprávek k majetku | Oprávký jsou vytvářeny pouze u dlouhodobého majetku kumulací účetních odpisů |
| Způsob stanovení reálné hodnoty příslušného majetku a závazků | Společnost nevlastní žádné cenné papíry, podíly nebo deriváty, proto nevykazuje žádné oceňovací rozdíly z přecenění finančního majetku a závazků. |
| Způsob tvorby a výši opravných položek a rezerv za uzavírané účetní období | Ve sledovaném období nebyly vytvořeny opravné položky k pohledávkám po splatnosti dle pravidel stanovených zákonem o rezervách. O rezervách nebylo účtováno. |

- D. Mezi rozvahovým dnem a okamžikem sestavení účetní závěrky nenastaly žádné významné události, které by narušily fungování společnosti.
- E. Aktiva a závazky byly oceňovány v pořizovacích cenách. Úpravy hodnot majetku a závazků, ať již přechodného nebo trvalého charakteru nebyly prováděny. Ve sledovaném období účetní jednotka přepočítávala aktiva a závazky v cizí měně na českou měnu denním kurzem ČNB. K poslednímu dni účetního období byl pro přepočítání cizích měn použit kurz ČNB platný k 31. 12. 2015.

F. Účetní jednotka sama nebo prostřednictvím třetí osoby nederží akcie nebo podíly v žádných společnostech.

G. Přehled splatných závazků k veřejným rozpočtům v tis. Kč.

| Druh | Částka | Vznik | Splatnost |
|------------------------------------------------------------------|--------|--------------|-------------|
| sociální zabezpečení | 103 | 31. 12. 2015 | 20. 1. 2016 |
| veřejné zdravotní pojištění | 28 | 31. 12. 2015 | 20. 1. 2016 |
| zálohová daň ze závislé činnosti zaměstnanců – pohledávka | 5 | 31. 12. 2015 | 20. 1. 2016 |
| srážková daň ze závislé činnosti zaměstnanců | 1 | 31. 12. 2015 | 20. 1. 2016 |
| daň z příjmů právnických osob – pohledávka | 0 | 31. 12. 2015 | 30. 6. 2016 |

H. Akcie – účetní jednotka nederží žádné akcie

I. V účetní jednotce neexistují žádné majetkové cenné papíry, nevlastní žádné dluhopisy nebo podobné cenné papíry ani práva.

J. Účetní jednotka nedluží žádné částky, které vznikly v daném účetním období, u kterých zbytková doba splatnosti k rozvahovému dni přesahuje pět let. Účetní jednotka nedala záruky za žádné dluhy jiných účetních jednotek.

K. Účetní jednotka nemá finanční nebo jiné závazky, které nejsou obsaženy v rozvaze.

L. Účetní jednotka dosáhla výsledku hospodaření v následujícím členění:

| | | |
|----------------------|-------------------------|-----|
| Výsledek hospodaření | za hlavní činnost | 64 |
| | za hospodářskou činnost | 890 |
| | pro účely daně z příjmů | 954 |

M. K 31. 12. 2015 pracovalo v organizaci 37 zaměstnanců. Zaměstnance v postavení statutárních, kontrolních a rozhodčích orgánů účetní jednotka má jednoho ředitele.

N. Odměny a funkční požitky členům statutárních orgánů, kontrolních orgánů ani jiných orgánů nebyly ve sledovaném období vypláceny. Nevznikly ani nebyly smluvně sjednány závazky ohledně požitků bývalých členů těchto orgánů.

O. Členové statutárních, kontrolních nebo jiných orgánů účetní jednotky určení statutem, stanovami nebo jinou zřizovací listinou a jejich rodinní příslušníci nemají žádnou účast v osobách, s nimiž účetní jednotka uzavřela za vykazované účetní období obchodní smlouvy nebo jiné smluvní vztahy.

- P. Účetní jednotka neposkytovala členům orgánů (statutárních, kontrolních a jiných) zálohy a úvěry.
- Q. Výpočet zisku nebo ztráty nebyl ovlivněn způsoby oceňování finančního majetku v průběhu účetního období nebo bezprostředně předcházejícího účetního období.
- R. Do základu daně z příjmů byly zahrnuty příjmy z hlavní činnosti, kdy příjmy převýšily související výdaje.
- S. Významnou položkou výkazu zisku a ztrát jsou přijaté provozní dotace, jejichž rozpis je následující:

| | |
|-------------------------------------------|------|
| Dotace Statutární město Olomouc | 320 |
| Dotace Olomoucký kraj | 885 |
| Dotace Statutární město Hranice | 3 |
| Dotace Statutární město Přerov | 88 |
| Dotace Statutární město Prostějov | 35 |
| Dotace Statutární město Šumperk | 9 |
| Dotace Ministerstvo kultury | 40 |
| Dotace Ministerstvo pro místní rozvoj | 75 |
| Dotace Ministerstvo práce a soc. věcí | 362 |
| Dotace Ministerstvo práce a soc. věcí SAS | 1236 |
| Dotace Úřad práce | 2717 |
| Dotace Úřad práce- SUM | 280 |
| Dotace Nadace partnerství | 2165 |
| | |

Přijaté investiční dotace:

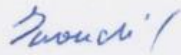
| | |
|-----------------------------------|--------------------------------------------------------------------------------------|
| Okamžik sestavení účetní závěrky: | Podpisový záznam statutárního orgánu účetní jednotky |
| 21. 6. 2016 | Mgr. Petr Zavadil |
| Odesláno dne: |  |
| 29. 6. 2016 | |

13.4. Zhodnocení účetní závěrky a údajů v ní obsažených

Účetní závěrka za rok 2015 byla podrobena auditu, který tvoří přílohu této výroční zprávy.

14. Závěrečné slovo a poděkování

V roce 2015 jsme slavili 15 let od založení TyfloCentra Olomouc, o.p.s. Tuto událost jsme si připomněli hned na dvou zářijových akcích. První akcí byl dne 13. 9. 2015 první domácí zápas extraligových hokejistů HC Olomouc, kdy úvodní buly vhodil nevidomý fanoušek Kohoutů, a následně byla vydražena symbolická bílá hokejka ve prospěch naší organizace. Jako druhá akce se 15. 9. konal bowlingový turnaj pro klienty a příznivce Dobrého místa pro život a byl rovněž věnován výročí TyfloCentra. Právě Dobrému místu pro život patří velké poděkování za uspořádání obou těchto akcí.

V září skončil ve funkci zástupce ředitele pro sociální firmu Ing. Vratislav Muzikant. Chtěl bych mu poděkovat za profesionalizaci sociální firmy a spolu s Mgr. Věrou Bartošovou také za velký přínos při historicky první tvorbě strategického plánu organizace na roky 2015-2018.

Příslibem do budoucna je zahájení spolupráce s francouzskou zpěvačkou ZAZ na jejím mezinárodním projektu Zazimut, který si klade za cíl posilovat organizace vyznávající stejné principy jako je úcta k člověku, přírodě a vzdělávání. TyfloCentrum Olomouc je jedinou organizací z Olomouckého kraje, která se projektu účastní, patří tak mezi celkem 7 organizací v rámci celé ČR, které se ZAZ rozhodla podporovat.

V roce 2015 nás také, bohužel, navždy opustila paní Hedvika Rašková, první předsedkyně Správní rady naší společnosti, které se usilovně věnovala práci ve prospěch zrakově postižených, a za to jí patří naše velké uznání.

Na závěr bych chtěl poděkovat všem zaměstnancům, členům Správní a Dozorčí rady, dobrovolníkům, spolupracujícím subjektům i jednotlivcům, dárcům i samotným klientům za podporu a práci pro skupinu nevidomých a slabozrakých v Olomouckém kraji.

Mgr. Petr Zavadil
ředitel

Kdo nás podporuje:

Ministerstvo práce a sociálních věcí ČR

Olomoucký kraj

Úřad práce v Olomouci

Město Prostějov

Sjednocená organizace nevidomých a slabozrakých ČR (SONS ČR)

Dobré místo pro život o.s.

Fórum dárců

MAKRO Cash & Carry s.r.o.

HC Olomouc

A.W. spol. s r. o.

Ministerstvo pro místní rozvoj ČR

Statutární město Olomouc

Město Přerov

Město Šumperk

ZZIP, s.r.o., televizní studio

Český rozhlas Olomouc

Radio Proglas

Olomoucký deník

Výroční zprávu na základě podkladů od vedoucích a ekonomických pracovníků sestavil Mgr. Petr Zavadil, ředitel obecně prospěšné společnosti.

Přílohy:

1. Zpráva nezávislého auditora o ověření účetní závěrky a Výroční zprávy k 31. 12. 2015
 2. Fotodokumentace
-

Příloha č. 1 - Zpráva nezávislého auditora o ověření účetní závěrky a Výroční zprávy k 31. 12. 2015

ZPRÁVA NEZÁVISLÉHO AUDITORA PRO SPOLEČNÍKY SPOLEČNOSTI

ZPRÁVA O ÚČETNÍ ZÁVĚRCE

Provedli jsme audit přiložené účetní závěrky společnosti TyfloCentrum Olomouc, o.p.s., která se skládá z rozvahy k 31. 12. 2015, výkazu zisku a ztráty za účetní období končící 31. 12. 2015 a přílohy této účetní závěrky, která obsahuje popis použitých podstatných účetních metod a další vysvětlující informace. Údaje o společnosti TyfloCentrum Olomouc, o.p.s. jsou uvedeny v úvodu přílohy této účetní závěrky.

Odpovědnost statutárního orgánu účetní jednotky za účetní závěrku

Statutární orgán společnosti TyfloCentrum Olomouc, o.p.s. je odpovědný za sestavení účetní závěrky, která podává věrný a poctivý obraz v souladu s českými účetními předpisy, a za takový vnitřní kontrolní systém, který považuje za nezbytný pro sestavení účetní závěrky tak, aby neobsahovala významné nesprávnosti způsobené podvodem nebo chybou.

Odpovědnost auditora

Naší odpovědností je vyjádřit na základě našeho auditu výrok k této účetní závěrce. Audit jsme provedli v souladu se zákonem o auditorech, mezinárodními auditorskými standardy a souvisejícími aplikačními doložkami Komory auditorů České republiky. V souladu s těmito předpisy jsme povinni dodržovat etické požadavky a naplánovat a provést audit tak, abychom získali přiměřenou jistotu, že účetní závěrka neobsahuje významné nesprávnosti.

Audit zahrnuje provedení auditorských postupů k získání důkazních informací o částkách a údajích zveřejněných v účetní závěrce. Výběr postupů závisí na úsudku auditora, zahrnujícím i vyhodnocení rizik významné nesprávnosti údajů uvedených v účetní závěrce způsobené podvodem nebo chybou. Při vyhodnocování těchto rizik auditor posoudí vnitřní kontrolní systém relevantní pro sestavení účetní závěrky podávající věrný a poctivý obraz. Cílem tohoto posouzení je navrhnout vhodné auditorské postupy, nikoli vyjádřit se k účinnosti vnitřního kontrolního systému účetní jednotky. Audit též zahrnuje posouzení vhodnosti použitých účetních metod, přiměřenosti účetních odhadů provedených vedením i posouzení celkové prezentace účetní závěrky.

Jsme přesvědčeni, že důkazní informace, které jsme získali, poskytují dostatečný a vhodný základ pro vyjádření našeho výroku s výhradou.

Základ pro výrok s výhradou

Jak již bylo uvedeno výše, společnost má přijmout takový vnitřní kontrolní systém, který je nezbytný pro sestavení účetní závěrky tak, aby neobsahovala významnou nesprávnost způsobenou podvodem nebo chybou. O takto správném fungování vnitřního kontrolního systému jsme se nemohli při našem auditu přesvědčit.

Výrok auditora

Podle našeho názoru, s výhradou možných vlivů skutečností popsaných v odstavci obsahujícím Základ pro výrok s výhradou, účetní závěrka podává věrný a poctivý obraz aktiv a pasiv společnosti TyfloCentrum Olomouc, o.p.s. k 31. 12. 2015 a nákladů a výnosů a výsledku jejího hospodaření za účetní období končící 31. 12. 2015 v souladu s českými účetními předpisy.

OSTATNÍ INFORMACE

Za ostatní informace se považují informace uvedené ve výroční zprávě mimo účetní závěrku a naši zprávu auditora. Za ostatní informace odpovídá statutární orgán společnosti.

Náš výrok k účetní závěrce se k ostatním informacím nevztahuje, ani k nim nevydáváme žádný zvláštní výrok. Přesto je však součástí našich povinností souvisejících s ověřením účetní závěrky seznámení se s ostatními informacemi a zvážení, zda ostatní informace uvedené ve výroční zprávě nejsou ve významném nesouladu s účetní závěrkou či našimi znalostmi o účetní jednotce získanými během ověřování účetní závěrky, zda je výroční zpráva sestavena v souladu s právními předpisy nebo zda se jinak tyto informace nejeví jako významně nesprávné. Pokud na základě provedených prací zjistíme, že tomu tak není, jsme povinni zjištěné skutečnosti uvést v naší zprávě.

V rámci uvedených postupů jsme v obdržených ostatních informacích nic takového nezjistili.

V Prostějově 21. června 2016

Weida, s.r.o.
Krasická 61
796 01 Prostějov
číslo auditorského oprávnění
auditorské společnosti KAČR 220





Ing. Vlastimil Weida
jednatel společnosti
odpovědný auditor
číslo auditorského
oprávnění KAČR 1327

Příloha č. 2 - Fotodokumentace

Volnočasové aktivity

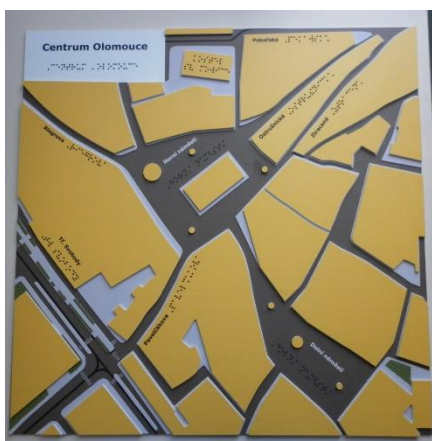

Reliéfní plánky



Projekt ČSOB, zaměstnávání

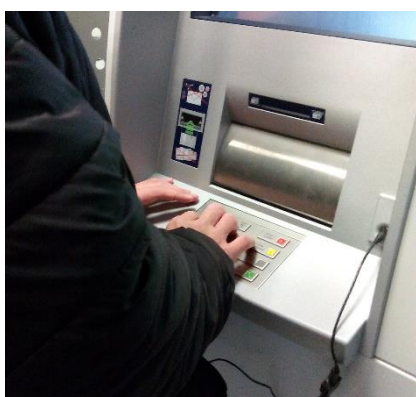

Sociální firma Ergones

